最高法再次强调：

保护企业家

最高人民法院：

关于充分发挥审判职能作用为企业家创新创业营造良好法治环境的通知

各省、自治区、直辖市高级人民法院，解放军军事法院，新疆维吾尔自治区高级人民法院生产建设兵团分院：

去年9月，中共中央、国务院印发《关于营造企业家健康成长环境弘扬优秀企业家精神更好发挥企业家作用的意见》（以下简称《意见》），这是推进供给侧结构性改革、实施创新发展战略、促进经济持续平稳健康发展的重要举措。为深入贯彻党的十九大精神和《意见》的要求，充分发挥审判职能作用，依法平等保护企业家合法权益，为企业家创新创业营造良好法治环境，现通知如下。

一、深刻认识依法平等保护企业家合法权益的重大意义。企业家是经济活动的重要主体。改革开放以来，一大批优秀企业家在市场竞争中迅速成长，为积累社会财富、创造就业岗位、促进经济社会发展、增强综合国力做出了重要贡献。人民法院充分发挥审判职能作用，依法平等保护企业家合法权益，为企业家创新创业营造良好法治环境，对于增强企业家人身及财产财富安全感，稳定社会预期，使企业家安心经营、放心投资、专心创业，充分发挥企业家在建设现代化经济体系、促进经济持续平稳健康发展中的作用具有重大意义。

二、依法保护企业家的人身自由和财产权利。严格执行刑事法律和司法解释，坚决防止利用刑事手段干预经济纠纷。坚持罪刑法定原则，对企业家在生产、经营、融资活动中的创新创业行为，只要不违反刑事法律的规定，不得以犯罪论处。严格非法经营罪、合同诈骗罪

的构成要件，防止随意扩大适用。对于在合同签订、履行过程中产生的民事争议，如无确实充分的证据证明符合犯罪构成的，不得作为刑事案件处理。严格区分企业家违法所得和合法财产，没有充分证据证明为违法所得的，不得判决追缴或者责令退赔。严格区分企业家个人财产和企业法人财产，在处理企业犯罪时不得牵连企业家个人合法财产和家庭成员财产。

三、依法保护诚实守信企业家的合法权益。妥善认定政府与企业签订的合同效力，对有关政府违反承诺，特别是仅因政府换届、领导人员更替等原因违约、毁约的，依法支持企业的合理诉求。妥善审理因政府规划调整、政策变化引发的民商事、行政纠纷案件，对于确因政府规划调整、政策变化导致当事人签订的民商事合同不能履行的，依法支持当事人解除合同的请求。对于当事人请求返还已经支付的国有土体使用权出让金、投资款、租金或者承担损害赔偿责任的，依法予以支持。对企业家财产被征收征用的，要综合运用多种方式进行公平合理的补偿。

四、依法保护企业家的知识产权。完善符合知识产权案件特点的诉讼证据规则，着力破解知识产权权利人“举证难”问题。推进知识产权民事、刑事、行政案件审判三合一，增强知识产权司法保护的整体效能。建立以知识产权市场价值为指引，补偿为主、惩罚为辅的侵权损害司法认定机制，提高知识产权侵权赔偿标准。探索建立知识产权惩罚性赔偿制度，着力解决实践中存在的侵权成本低、企业家维权成本高的问题。坚持依法维护劳动者合法权益与促进企业生存发展并重的原则，依法保护用人单位的商业秘密等合法权益。

五、依法保护企业家的自主经营权。加强金融审判工作，促进金融服务实体经济。对商业银行、典当公司、小额贷款公司等金融机构以不合理收费变相

收取高息的，参照民间借贷利率标准处理，降低企业融资成本。加强破产案件审理，对于暂时经营困难但是适应市场需要具有发展潜力和经营价值的企业，综合运用重整、和解等手段，促进生产要素的优化组合和企业转型升级。对违法违规向企业收费或者以各种监督检查的名义非法干预企业自主经营权的，依法予以纠正。严格依法采取财产保全、行为保全等强制措施，防止当事人恶意利用保全手段，侵害企业正常生产经营。对资金暂时周转困难、尚有经营发展前景的负债企业，慎用冻结、划拨流动资金等手段。加强对虚假诉讼和恶意诉讼的审查力度，对于恶意利用诉讼打击竞争企业，破坏企业家信誉的，要区分情况依法处理。

六、努力实现企业家的胜诉权益。综合运用各种强制执行措施，加快企业债权实现。强化对失信被执行人的信用惩戒力度，推动完善让失信主体“一处失信、处处受限”的信用惩戒大格局。同时，营造鼓励创新、宽容失败的社会氛围。对已经履行生效裁判文书义务或者申请人滥用失信被执行人名单的，要及时恢复企业家信用。对经营失败无偿债能力但无故意规避执行情形的企业家，要及时从失信被执行人名单中删除。

七、切实纠正涉企业家产权冤错案件。进一步加大涉企业家产权冤错案件的甄别纠正工作力度，对于涉企业家产权错案冤案，要依法及时再审，尽快纠正。准确适用国家赔偿法，及时启动国家赔偿程序，公正高效审理涉及企业家的国家赔偿案件，加大赔偿决定执行力度，依法保障企业家的合法权益。

八、不断完善保障企业家合法权益的司法政策。进一步加快“智慧法院”建设，充分利用信息技术，深入调研涉企业家案件的审判执行疑难问题，及时总结审判经验，健全裁判规则。加大制定司法解释、发布指导性案例工作力度，统一司法尺度和裁判标准。在制定有关司法政策、司法解释过程中要充分听取企业家的意见、建议。

九、推动形成依法保障企业家合法权益的良好社会氛围。进一步通过公开开庭等生动直观的形式，大力宣传党和国家依法平等保护企业家合法权益弘扬优秀企业家精神的方针政策。持续强化以案释法工作，及时公布一批依法保护企业家合法权益的典型案例和好做法、好经验，推动形成企业家健康成长良好法治环境和社会氛围。

十、增强企业家依法维护权益、依法经营的意识。加大对企业家的法治宣传和培训力度，提高企业家依法维护自身合法权益的意识和能力。依法打击破坏市场秩序、不正当竞争等违法行为，积极引导企业家在经营活动中遵纪守法、诚实守信、公平竞争、恪尽责任，弘扬优秀企业家精神。

正义永远不会缺席

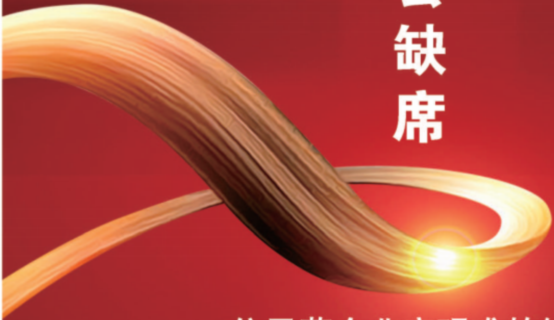

一位民营企业家艰难的维权路

◎青柳

在开业仪式上四平市有关领导讲话

元退还给中兴经贸，但这位法官拒不纠正违法行为，多执行的款项至今尚未退还。

四平市铁西区人民法院（2018）吉0302民初43号民事判决书“本院综合考量出庭作证的证人证言认为，原告XX按100元/平方米×月计算分割商铺租金损失有事实依据，本院予以采信。据此标准计算原告xx的租金损失为100元/平方米×月×362.94平方米×1996170元×55个月（2008年1月1日至2012年8月1日+100元/平方米×月×140.67平方米×44个月（2008年11月27日至2012年7月27日）=2996070元。被告中兴公司按照承担责任比例应赔偿原告XX损失2996070元×90%=2696463元。对原告XX超过2696463元部分的诉讼请求，本院不予支持”。

维权7载终见日，盼来公正纠错难

中兴经贸在遭遇无理索赔、不断败诉，陷入泥潭多年之后，又遭遇了某法官乱用职权超标的执行事件等一系列不公行为，给中兴经贸造成了重大经济损失，这位企业家也因多年的疲劳维权，致使身心受到严重伤害，但值得庆幸的是，在坚持不懈长达7年多的上诉后，于2018年5月28日，终于盼来了终审胜诉。

吉林省四平市中级人民法院“民事判决书”（2018）吉03民终380号最后一页的最后一段是这样写的：一审判决认定事实及适用法律错误，应予撤销后改判。中兴经贸公司的部分

上诉请求有理，本院予以支持。YJ 未就提出的诉讼请求提供充分的证据予以证明，应依法承担举证不能的不利后果，其诉讼请求应予驳回。经本院第八次、第十二次审判委员会讨论决定，依照最高人民法院《关于适用 < 中华人民共和国民事诉讼法 > 的解释》第九十条，《中华人民共和国民事诉讼法》第一百七十条第一款第二项规定，判决如下：

一、撤销吉林省四平市铁西区人民法院（2018）吉 0302 民初 43 号民事判决；

二、驳回被上诉人（原审原告）YJ 的诉讼请求。

三、本判决为终审判决。

然而，接下来遇到的“纠错”和“执行回转”问题，却又一次让中兴经贸陷入极度苦恼之中。中兴经贸负责人感叹：“执行中兴经贸期间是何其迅速，而且强势压人、滥用职权、超标的执行 1492109.00 元，如今，中兴经贸胜诉了，但纠错问题、执行回转问题却又是如此之艰难。”

从吉林省四平市中级人民法院发出的(2018) 吉 03 民终 380 判决书，吉林省高级人民法院以及吉林省四平市人民检察院发出的法律文书中我们得知，四平中兴经贸有限公司在这起民事纠纷案件中，是最终胜诉方。吉林省四平市中级人民法院（2018）吉 03 民终 380 号判决书的下发，意味着四平市铁西区人民法院支持 YJ 胜诉的多个判决都是错误的，其中四平市铁西区人民法院（2014）西民二初字第 260 号民事判决书也是错案，理应立即纠正，可是四平市铁西区人民法院没有及时纠正已生效的错误判决，本属于胜诉方中兴经贸自己的财产，至今还由败诉方继续出租并从中谋取利润！中兴经贸的维权真的就这么难吗？

为中小企业保驾护航，为企业家法律维权一直是本刊的责任与使命，我们也不断从有关公检法新闻报道中听到“为民做主”、“为企业发展保驾护航”的声音，但在实际工作中，尤其是针对本文这样一起案件，笔者真的想问：滥用职权做出错误判决的法官及执行法官，知否何为“为民做主”？知否何为“为企业发展保驾护航”？这起案件最终胜诉的含义是否包括“纠错”二字？难道还需要全社会人们来回答这个问题吗？

截至目前，错误的判决迟迟不能纠正，败诉方非法占有中兴经贸的财产，以及继续获利事件已长达两年之久，遭受不白之冤的企业仍然处在艰难的维权“沼泽”之中 ......

未来，我们将继续追踪报道四平中兴经贸有限公司维权案的进展，我们相信——正义可能会迟到，但它永远不会缺席！

歌者风采

GEZHEFENGCAI

◎ 汉魂飞扬威四海 大风歌吟震家邦

◎ 不辱使命 砥砺前行

◎ 中医骨伤学的神奇功效

◎ 永葆军人本色的退伍兵

◎ 心有理想 春暖花开

◎ 没有等来的辉煌 只有拼来的精彩

◎ 巅峰聚首 引领前行

汉魂飞扬威四海
大风歌吟震家邦

—— 访传统文化现代书画创新人 杨德民

◎屯耀民　高道峰

在苏北大地上有一座历史文化名城，它位于江苏省北大门，是一个古老、文明、圣贤的地方，也是在世界享有盛名的地方，它就是汉文化发源地——沛县。

沛县拥有历史悠久的汉文化。帝王之乡、人杰地灵。一曲大风歌唱享几千年。公元前 209 年，以刘邦为首的沛县父老，揭竿而应，三年灭秦五年翦 (jian) 楚而成帝。“南宋丞相文天祥在《过沛怀古》诗中称道：“秦世失其鹿，丰沛发龙颜；王侯与将相，不出徐济间。”沛县既为汉皇刘邦的发迹之地，亦是明太祖朱元璋的先祖故里，故素有“汉汤沐邑，明先世家”“千古龙飞地”“一代帝王乡”之称。汉代至清末，以文学、史学、艺术、武功著称于世的沛籍人士多不胜举。如晋代“竹林七贤”之一刘伶，明末爱国诗人阎尔梅等。作为汉高祖刘邦的家乡，沛县汉文化底蕴丰厚，开国帝王、文武重臣们的史迹、遗踪绵延千年，滋润着这方土地，激励着一世又一世、一代又一代的有志者向前奔跑。

在中国共产党的阳光哺育下，在沛县人民政府正确领导下，在勤劳和智慧沛县人民的共同努力下，沛县人民的文化生活、休

闲文化水平不断地提高。造就了一代又一代汉文化传播者、传承人，还有圣人、名人和许许多多不平凡的人。

杨德民，这位八十三岁的老党员，曾经做过学校校长。中国

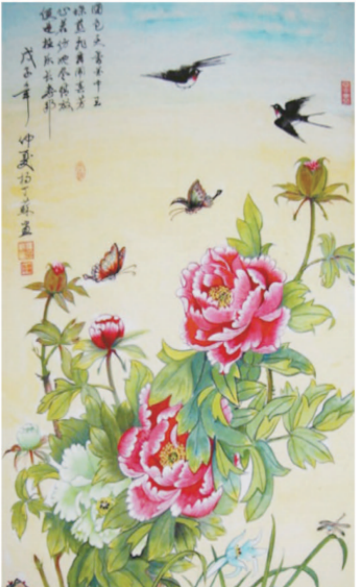

杨老的一幅“大漠雄风”，堪称“汉魂飞扬威四海，大风歌吟震家邦”的神笔之作。写出了他的内心的情怀，对汉文化的热爱和弘扬汉文化的壮志，用大风歌的气魄来雄震中华文化和祖国。一幅富贵吉祥图和富贵荣华安康吉祥图，画出华夏人民在中国共产党的领导下，祖国强大，富裕，团结，和谐，安康。沿着习近平、李克强两位领航人的方向前行！一幅“江山多娇”让人浮想忘怀，字中有画，画中有景，抒发出了杨老对祖国的大好河山和现在人民生活的改善和生活水平的提高的赞美情怀。一幅“中华魂”一笔勾起了华夏五千年的历史文化，也勾起了中国历史文化的魂，中国将引领整个世界前行！只有华夏五千年的文化，才能让世界和平，人类和谐，才能让天下无忧。

唐代刘禹锡的警句“莫道桑榆晚，为霞尚满天”是他晚年的信奉。2020 年 4 月的杨老，依然腰板挺直，耳聪目明，思维敏捷，牙无松动，脸少皱纹，面无雀斑，不戴眼镜轻松看书读报。陶然福寿人生也。

五千多年的中国古老文化，正引领一个强大中国前行。杨德民作为一个八十三岁高

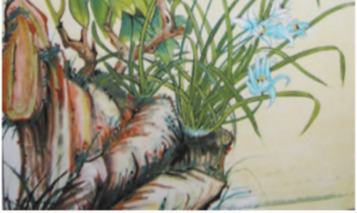

龄的老党员，他仍然如众多中共党员一样，不忘初心，牢记使命。不负韶华，砥砺向前。

学海无涯，艺无止境，杨老晚年潜心高雅的书画艺术情趣造就出晚年生活的多姿多彩，永不停息地挥毫泼墨记录着无怨无悔的潇洒人生。

京師鎖鑰
古北水镇
萬巒群山鎖
湖游潮水又
王建钢让中国文字鼻祖甲骨文·走进北京

不忘初心牢记使命，年初定下了“全年万象更新”的目标。一年来用心，用行动，用实力，用不懈的努力，从理念到行为，从方向到方法，从意志到毅力，从选择到守护，从态度到事从，从思虑到运营，从充电到释放，从知道到做到，从悟道到行道，从眼高手低到得心

让中国文字鼻祖甲骨文走出国门，多次参展各层的书画展！从每天一甲骨的释读到每天甲骨文书法的习练，从研学甲骨文到让非遗甲骨文与缂丝完美结合的文创作品走出国门被世界艺术殿堂卢浮宫收藏，从为书画家、企业家到各界精英及草根艺术家，书写艺术评论数十篇到与艺术家亲密交谈，从百度上的无名到媒体上的热议 ...

通过他辛勤的努力，共写各种题材文章671篇，媒体上榜的艺术评论、文章等各种杂文，上《今日头条》百余篇，甲骨文研学文章400余篇，各类随想、游记、杂文200多篇，小品文、时事报道、人物访谈五十多篇。分别被《人民新媒网》，《创业中国》，《百度》，《搜狐》，《凤凰新闻》，《手机快讯》，《一点资讯》等三十余家媒体报道与转载，并成功跻身于媒体。

生活中始终牢记与人为善，百善孝为先，王建钢先生放弃了在上海的生意，一心一意回老家伺候九十余岁父母，他的行为感染了社区街道办。连续二年被市区评为孝老爱亲的标兵，成为身边好人和人们心中的模范。

行万里路读万卷书，在坐地日行八万里的同时，全年行程数万，纵横全国，从北京到边疆，

应手的一次次进行了万象更新；从研学甲骨文书写了百余篇学术论文到成功举办甲骨文个展，从转辗数十个省市进行“王建钢让中国文字鼻祖甲骨文——走遍中国”到把甲骨文宣导到庙会，社区，农村党支部，走进军营、学校、中小学堂、老年大学，对甲骨文古文字进行有效的传承；从参加“助力社区乘凉晚会”到“江苏卫视少儿模特大赛”现场泼墨，从参与助残大型公益活动到出席“中国艺术家书画巡展闭幕式”，从东北到西南，跨海过江泛舟河间，踏遍祖国大好河山。从山区留守儿童的陪伴到把尊老活动办进敬老院，从成立中小学生小记者团到读书写作班，从送文化下乡到向弱势群体频送温暖，不畏艰难与山区的遥远，向人们传送传统文化核心理念！发扬传承传统文化，是王建钢老师的最大心愿。诚心祝愿王建钢老师的甲骨文研学更上一层楼！

生茂东在工作

中医骨伤学的神奇功效

——访生氏正骨术传人生茂东

◎王建钢　燕敦云

生茂东生长在滕县生家大院正骨世家，生氏正骨由清代名医生作梅创建，历经三百多年不断发展，秉承祖制，发扬生氏正骨术，生氏正骨以中医传统正骨术为主，辅之生氏祖传膏药、汤药、小夹板等辅助消炎止疼复位，疗效显著，名震苏鲁豫皖。

近些年来，在骨伤学科康复过程中，生茂东将传统正骨术与现代康复治疗相结合，疗效有显著提高，实属简、便、验、廉特色疗法。

李某，男，19 岁、沛县唐楼乡关帝庙村人，因车祸大腿股骨中部位砸断，X 片清晰显示骨折并断端重叠 4 公分，在医院就诊，以切开手术钢板螺丝钉内固定，因患者心脏异常加上麻醉药无效，因不能动手术改用牵引术，经过 45 天牵引，X 片复查和原始片一样，没有任何改变，为此换一家大医院治疗，骨科给出方案就是唯一加大力度继续牵引，检查依然如往，没有任何向好迹象，3 个月已过，伤筋动骨 100 天，病人本应该骨折痊愈，结果是骨折不仅没愈合，还引发了可怕的重叠，形成假关节，家长十分着急，医生无奈，依然采用加大力度继续牵引。治疗时间已过去 135 天，此时不仅骨折没复位，更可怕的是由于长期无效牵引，患肢出现麻木，大小便失控。

生茂东为伤者正骨之后

正体类要记载：肢体损于外，则气血伤于内，营卫有所不惯，脏腑由之不和。所以并发症是必然结果。家长亲人万分着急，看着病人的病情一天天向坏的方向发展，束手无策，医院转了 3 家，结果越治越严重，面临生死抉择。

医方给出的治疗方案是只有强行从骨折处截肢，才能保住生命。家长万般无奈只好同意。然而，骨伤者却不具备手术条件，不能手术，让医患处于无药可治、无方案可施境地之中。在万分焦灼走投无路情况下，经别人介绍来到江苏沛县杨屯的生茂东正骨诊所。针对这种特殊病例，需要以特殊的方式进行特殊处理，此骨伤者已由医院进行了长时间的治疗，且因长时间不正确、无效治疗导致了肌肉痿缩，患肢麻木，大小便失控，纳食差，面黄体瘦。对骨伤患者来说，15 天已属于陈旧性骨折，而该患者离最佳治疗期，时间已过 140 天，这样的骨折断面，已不同新骨折断面，且有新增软组织充填，给复位和固定带来难度。在治疗过程中，还需重新设计夹板来符合特殊要求。如何解决和治疗该患者，成了生大夫的一道新的课题。但是，这一难题并没有动摇生茂东治疗该患者的决心，他根据具体病情具体分析，凭借着多年的实践经验，经过问询、看片、诊断、分析、思考，制定出了一套针对该患者的复位方案。

欲合则先离，离而方能复合。生大夫采用家传的早、准、巧手法，徒手正骨，与夹板固定相结合，将错位重叠骨折正骨复位后，才开始进行下一步一系列用药治疗。做到观其外则知其内，相其形，顺其势，伸其短，纠其偏。心随手转，法从手出。把攻、养、疗、节四个环节全部运用到位。

在护理上，合理控制体位，把握好起、坐、卧、行时间性。因势利导，合理安排服药。分早中后期辨症用药。早期前 2 周以活血化瘀、消肿、凉血行气祛痛为主。中期 3—4 周瘀血已消肿胀开始拄拐行走，其后患者痊愈，愈后康复正常。

生茂东师承祖传医术，从医五十余年，在继承传统中医学基础上，潜心研究中医骨伤理论，通过大量的临床经验，不断丰富正骨术理论并运用到实践中去，并撰写了大量医学论文。

1995 年，桂林国际传统疗法与手法医学学术交流会上，生茂东的《保持肘关节活动中治疗肱骨髁间骨折》获优秀论文奖；

1997 年，在洛阳召开的全国第二届专科专病学术研讨大会上，《保持膝关节活动中治疗胫骨髁间骨折》论文获奖，并发表在由国家中医药局长胡熙明主编的《当代专科专病研究精要》一书中；

1998 年，生茂东参加全国第一届华佗医学论文大赛，《合理运用动力促进骨折愈合》论文荣获一等奖，并发表在《中华特效医术》书中；

1998 年，生茂东应邀出席“国际难治病学术研讨会"，《着重技巧治疗骨折》论文备受关注并发表在“中华中西医结合杂志”上；

2004 年，生茂东应邀参加在北京人民大会

减轻，以舒筋活血、健脾益肾为主。后期5周肿胀已消骨痂开始形成，以强筋壮骨接骨续筋为主。

这位特殊的患者，经生茂东手法正骨，将重叠的骨折复原，并使缩短的患肢恢复与健侧等长，随后贴上祖传正骨膏药，内服祖传秘方汤药，经过生大夫6周精心调理治疗，第8周

堂举办的“前进的中国——社会各界新闻人物创业与发展高层论坛”大会；

2013年，“生氏祖传正骨膏药”第十世传承人生茂东，被江苏省评为“沛县非物质文化遗产保护项目”。

2017年，生茂东被江苏省评为“沛县好人”。

云南省双江县35112部队81分队邵明科1979年2月对越参战老兵！

江苏分社常务副社长—邵明科

永葆军人本色的退伍兵

——访对越参战老兵邵明科

◎高道峰

天道酬勤，岁物丰成。转眼间2020年已过多半，金色的六月，是江南一带收获的季节。祖国上下处在欢乐的气氛中，两会的宏伟计划，两会的利民、惠民、亲民的政策和举措在神州大地极速传播。国强民富，国富民安。在这样一个伟大的时代，江山多娇英雄辈出，那么在中国大地的板图中，又有多少人是我们最可敬可爱的人！今天讲的是一个“老兵”。他退役不退志，退伍不褪色，永葆军

人本色，不忘回报社会。

2020 年 6 月 7 日下午，笔者有幸再遇这位“老兵”。邵明科今年 63 周岁，住江苏省沛县朱寨镇。是参加对越自卫还击作战的一名退伍老兵。

1979 年 2 月 17 日，保卫边疆的号角吹响，对越自卫还击战开始。邵明科积极踊跃报名参战并投入了战斗。邵明科自幼就有一颗爱国护国、爱家保家的心。古人曰：“养兵千日，用兵一时”。邵明科说：“我家兄弟四人，我是长子。如果我战死疆场，牺牲了，我还有三个弟弟替我为父母养老送终。这是我当时的真实想法。也是今生的写照。”

对越自卫反击战老照片

邵明科和战友们的战场，是在一个山坡上。山坡上，雕刻有鲜红的大字“抗美援越”。但是这次，我国的军人们不是援越，是惩越，因为越南忘恩负义，进入我国边境内发起战争挑衅，必须给他们一点教训。在战场上，邵明科麻饼，一天吃一顿饭就不错了。衣服半个月不下身不换一次，钢板鞋一穿就是十几天。也就是，从开战到结束，鞋子没下脚。”

1979 年 2 月 29 日，邵明科他们的队伍打下了敌军阵地，高地被我方队伍占领。尽管越南方面采用了暗袭、明打、钉竹竿、埋地雷等各种手段，但丝毫没阻挡住我军攻打的前进步

是通讯兵，他负责团与营之间的有线通讯联络。那个时候，通讯联络还很落后，就是在战场上，也需要采用有线电话进行联系。邵明科的身上有电话线两盘，还有钢铣、吊床、雨衣、毛毯、水壶、指南针、枪各一随身携带。炮声震天，子弹密集，竹子被打断。为保障信号畅通，需要高登高爬树，雨天路滑，路上还有埋伏。邵明科回忆说：“子弹从身边穿过，一颗颗像星点发亮。喝河水，吃民兵送上去的压缩饼干和

伐。

在军委的正确指挥下，在战士们英勇顽强的战斗下。1979 年 3 月 5 号，对越自卫反击战圆满结束。邵明科所在部队接到命令，这次战役已达到预期目标，开始撤退。邵明科他们回国了。在这场战斗中，邵明科所在团一位叫张进成的班长，被授予“战斗英雄”称号。六连指导员和自光壮烈牺牲，六连被称为“英雄连”。

对越自卫反击战老照片

凯旋归来后，邵明科他们受到了云南省政府和云南省老百姓的热烈欢迎，中央慰问团的慰问。 邵明科在战场上是这样写的：“自卫还击对越南，枪林弹雨登青山，保家卫国惩越军，流血流汗为民安。” 如今几十年过去，邵明科又写下了他的感想和体会：“参战已过四十年，不忘初心到今天。今日平安谈何易，参战老兵付出和帮助群众是我的责任，回报社会是我一生的追求。”

热心付出，发挥余热，退休不退志。宁可自己累点苦点，也不愿身边的人受到困难和不快！

邵明科就是这样一个令人尊重的人，他不

事迹传。退伍不退军人色，铁心向党立人间。换岗不换爱国心，祖国统一盼台湾。”

回顾历程，邵明科老兵说：“如果没有在部队养成的毅力和艰苦奋斗的精神，就没有我的今天。”邵明科老兵认为这都是“良心账”，求的是安心、快乐。

如今，邵明科在新的工作新的征程中，仍然用实际行动，用一个退伍军人的担当和责任，用大爱诠释一个退役老兵的社会责任感和对人民的赤子之情。他说：“共产主义是我终身信仰，但在经济上给贫困人以无私的资助，还常常通过思想、思维、观念，解决他们在生活中遇到的困惑。字里行间无不饱含着一名老军人、老党员的深情厚爱和殷切期望。

邵明科老兵，他保家卫国，立下战功；退伍后，他辛勤工作，默默奉献。如今已年迈的他，仍然发挥余热，传承红色文化，讲述英雄故事。发挥党员先锋作用，是他一生的追求，不给国家添麻烦，是他一生的遵循。他，是我们这个时代最可敬最可爱的人。

大地情怀

站在实现“两个一百年”奋斗目标的历史交汇点上，我们回顾《创业中国》江苏分社一路走过的不平凡历程。在收获与成就不断展现的精彩中，我们憧憬注定更加精彩的未来。前进的钟声，是向新的胜利吹响的冲锋号角。我们只争朝夕，不负韶华，共同应战在 2020 年的采编前线。

每一项工作的落实既费心又费神，队伍建设不仅仅是人数的确定，而是要思想的统一，要步调一致前行，志同道合队伍的建设，人心的凝聚，干一番事业的决心和毅力，从向每一个成员做创业宣讲到传帮带耐心示范，从每次采访活动积极参与到后期编排剪辑，从乡村种植户辛劳耕耘到企业家创业故事，从文人雅士琴棋书画到政府工作人员默默无闻奉献，从民间艺人们独特绝活到非遗文化工匠精神，从一心向上向善到把公益当成生活的一种习惯，从精准扶贫宣传到留守儿童的守护……创业的故事，都在杨思峰脑海里闪现，

如何把他们的故事写出来、讲出来。

心有理想，春暖花开！在没有经费没有收入，即费时又费力市场经济的今天，办公场所的租赁，办公用品的购置，客户群的建立，每办一件事是特别艰难的，况且都是杨思峰个人掏腰包。采访一个客户，往返几十公里，车损油钱，喝茶聊天，吃饭交流，客户接待等等无处不花钱。有条件要上没有条件创造条件也要上，部队作风、军人的精神再次点亮了杨思峰的斗志！

为了让更多的人知道《創業中國》，杨思峰执着劲一上来便三句话不离其中，遇人就宣导，逢机会就说道，大有欲将其人人皆知的气势，这就是一种有心就有力的精神，一种无私奉献精神。

《創業中國》江苏分社2020年采编记者工作会议

当我问杨思峰为什么看好《創業中國》杂志社时，他动情地说：“《創業中國》杂志社，不仅仅是名字走心，更主要的是看好《創業中國》杂志社就是因为它坚持创业创新一带一路方向，坚持战略合作道路，坚持产业链创新发展和坚

《創業中國》改变了杨思峰社长的人生轨迹，体现了“有志不在年高，无志空长百岁！”真谛，只要心有梦想，找对平台，便能实现人生价值，通过一年多的努力，《創業中國》江苏分社在总社的支持下、在杨思峰的带领下取

持全心全意为民营企业家提供服务的宗旨。同时更看好《創業中國》正以大海一样胸怀和前无古人的模式，实践和尝试着与当今所有可以牵手的媒体牵手，形成《創業中國》融媒体产业发展链，既有传统媒体的美，又有新媒体的靓。我坚信《創業中國》必将成为千万华人民营企业家都能展示风采的舞台，同时也成为《創業中國》的战略合作伙伴。所以我努力！

为此杨思峰也做出了巨大的牺牲，为了把《創業中國》杂志社江苏分社办好，杨思峰放弃了自己原本经营很好的书画装裱店和婚庆摄影社，一心一意投身分社筹建中，期间我见证了杨思峰在创办江苏分社时的不易，联系人脉，捕捉实事，走访企业家，约谈成功人士，收集素材，拍摄影像，采编资料，剪辑视频，拍摄采写后期制作一系列工作让杨思峰忙得不可开交。他时常工作到凌晨，有时为了采访客户，自己驾车往返数百公里，返家后还需连夜把视频采访录资料制好，发给客户。几次累病，从没有怨言。

得了骄人的进步！